

Distretto n. 15

**LICEO CLASSICO STATALE e LICEO MUSICALE COREUTICO
STATALE - sezione coreutica "GIOACCHINO DA FIORE"**

IIS sede associate di Torano Castello

Via Verdi, 265 - 87036 - RENDE - CS -

Centralino: 0984.402380 - Area Alunni: 0984.402249

Codice Mecc. CSPC190001 – C.F. 98042650782

Codice Univoco di fatturazione: UFZ5DZ

e-mail: cspc190001@istruzione.it - PEC: cspc190001@pec.istruzione.it

web site : www.liceoclassicorendecs.edu.it



LICEO CLASSICO STATALE - -RENDE
Prot. 0009891 del 17/09/2021
(Uscita)

Al tutti i soggetti interessati

Al Personale docente ed ATA

Agli studenti ed alle famiglie

Alla DSGA

**Tramite pubblicazione sul sito della scuola e
bacheca docenti e classi**

Oggetto: trasmissione protocollo di sicurezza per la prevenzione e il contenimento del covid-19 anno scolastico 2021/22.

Con la presente si trasmette in allegato, per opportuna conoscenza, il protocollo pari oggetto.



IL DIRIGENTE SCOLASTICO

Prof.ssa Maria Gabriella Greco

Documento firmato digitalmente ai sensi del c.d. Codice
dell'Amministrazione Digitale e normativa connessa



**LICEO CLASSICO STATALE e LICEO MUSICALE COREUTICO
STATALE - sezione coreutica "GIOACCHINO DA FIORE"
IIS sede associate di Torano Castello**

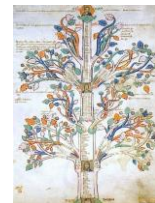

PROTOCOLLO DI SICUREZZA PER LA PREVENZIONE E IL CONTENIMENTO DEL COVID-19 ANNO SCOLASTICO 2021/22

Il presente Protocollo, alla luce del protocollo d'intesa per garantire l'avvio dell'anno scolastico nel rispetto delle regole di sicurezza per il contenimento della diffusione di COVID 19 (anno scolastico 2021/2022) trasmesso dal MI ed al quale si fa riferimento (prot. n. 21 del 14/08/2021), rappresenta uno strumento operativo al quale deve attenersi tutto il personale (docente, ATA, tecnici e DSGA), l'utenza diretta ed indiretta nonché tutti coloro i quali a vario titolo accedono nei locali dei tre plessi dell'Istituto Gioacchino da Fiore (Rende via Verdi e via Repaci, Torano Castello).

Il suo scopo è quello di tutelare la salute della comunità scolastica del Gioacchino (dirigenti, docenti, personale A.T.A., studenti e famiglie e soggetti vari) durante lo svolgimento delle attività in presenza presso le tre suddette sedi in aderenza alle norme vigenti emanate dallo Stato, dal Ministero della salute, dal Ministero dell'Istruzione e dal Comitato tecnico scientifico alle quali si fa riferimento per quello non espressamente indicato.

PRINCIPI ORIENTANTI

I principi orientanti ai quali si ispira il presente Protocollo sono essenzialmente:

- garantire la ripresa delle attività scolastiche in un complesso equilibrio tra sicurezza, in termini di contenimento del rischio di contagio, benessere socio emotivo di studenti/studentesse e lavoratori della scuola, qualità dei contesti e dei processi di apprendimento e rispetto dei diritti costituzionali all'istruzione e alla salute.
- migliorare l'offerta formativa attraverso l'innovazione metodologico-didattica;
- investire nella flessibilità organizzativa e didattica: il tempo, lo spazio;
- collegare la ricerca didattica alla formazione dei docenti.

Punti di partenza delle presenti misure e modalità di avvio dell'anno scolastico sono state le indicazioni fornite dal MI, al MS e dal CTS che sono state calate nel nostro specifico contesto di azione.

MISURE PER L'ORGANIZZAZIONE DELL'ATTIVITÀ SCOLASTICA

➤ Misure organizzative generali

Misure di accesso a scuola

La preconditione per la presenza a scuola di studenti/studentesse, di tutto il personale a vario titolo operante o di chiunque acceda nei locali della scuola è:

- di non essere attualmente affetto da COVID-19 e di non essere stato sottoposto a periodo di quarantena obbligatoria negli ultimi 14 gg;
- di non essere affetto attualmente da patologia febbrile con temperatura pari o superiore a 37,5° C;
- di non accusare al momento, tosse insistente, difficoltà respiratoria, raffreddore, mal di gola, cefalea, forte astenia (stanchezza), diminuzione o perdita di olfatto/gusto, diarrea;
- di non aver avuto contatti stretti con persona affetta da COVID-19 nelle 48 ore precedenti la comparsa dei sintomi;
- di non aver avuto contatti stretti con una persona affetta da COVID-19 negli ultimi 14 giorni.

All'ingresso della scuola NON è necessaria la rilevazione della temperatura corporea.

Chiunque ha sintomatologia respiratoria o temperatura corporea superiore a 37.5°C dovrà restare a casa.

Pertanto si rimanda alla responsabilità individuale rispetto allo stato di salute proprio o dei minori affidati alla responsabilità genitoriale.

In ragione di quanto suddetto a tutti gli/le studenti/studentesse o, per i minorenni, a chi esercita la patria potestà, verrà chiesto di rilasciare un'autodichiarazione, ai sensi D.P.R. 28 dicembre 2000, n. 445,

SEZIONE 1 ORGANIZZAZIONE DELL'ATTIVITÀ SCOLASTICA

- **distanza interpersonale di almeno un metro** A scuola è bisognerà rispettare la distanza di sicurezza interpersonale di almeno un metro, salvo ove le condizioni strutturali-logistiche delle classi non lo consentano. La distanza fra la cattedra e i banchi dovrà essere, invece, di due metri. Così come di due metri è la distanza da tenere durante lo svolgimento delle attività motorie.
- **Aerazione durante l'attività didattica** È fatto obbligo assicurare il rispetto delle ordinarie misure di aerazione dei locali e della sanificazione quotidiana di tutti gli ambienti. È necessario garantire un adeguato ricambio d'aria nei luoghi di permanenza di studenti e personale, tenendo conto delle dimensioni e dell'ampiezza di ambienti e spazi, del numero di fruitori presenti, delle condizioni climatiche esterne e identificando quelli, eventualmente, scarsamente ventilati. Pertanto, al fine di contenere il rischio di esposizione al virus negli ambienti della scuola si dovrà assicurare il ricambio frequente dell'aria all'interno, mantenendo il flusso in ingresso dall'esterno. In sostanza, a seconda delle condizioni, si possono determinare tre diverse modalità di aerazione delle aule: 1 - aerazione con finestre aperte e porta chiusa (azione corretta ma ricambio lento); 2 - aerazione con finestre aperte, porta aperta e finestre corridoio chiuse (aerazione errata); 3 - aerazione con finestre aperte, porta aperta e finestre corridoio aperte (aerazione corretta). Suggerimenti operativi in: Rapporto ISS COVID-19, n.11/2021; ENEA, #ScuolainClasseA, Istruzioni per l'uso, maggio 2020. Di seguito si fornisce una possibile *check-list*, in larga parte desunta da studi Enea:
a) aerare molto al mattino e al pomeriggio, prima delle lezioni, per iniziare con una qualità

dell'aria uguale a quella esterna; b) aerare aprendo le finestre regolarmente, per non meno di 5 minuti, più volte al giorno, ad ogni cambio insegnante, durante l'intervallo e dopo la pulizia dell'aula; c) con temperatura mite (ed ambiente esterno non eccessivamente inquinato dai gas di scarico delle auto) tenere le finestre per quanto possibile aperte; d) aerare aprendo le finestre completamente; e) con finestre apribili ad anta battente e a ribalta, aprire a battente perché il ricambio d'aria è maggiore; f) per rinnovare l'aria più velocemente, aprire la porta e le finestre, sia in aula che nel corridoio. Se non è possibile aprire le finestre del corridoio, aerare tenendo chiusa la porta dell'aula e ricordare che così occorre più tempo per il ricambio d'aria; g) ricordare che il tempo di ricambio aria è minore se l'aula è vuota; h) non porre oggetti sul davanzale interno delle finestre, assicurandone l'apertura semplice e completa; i) liberare il più possibile l'aula da mobilio, oggetti, indumenti. In tal modo aumenta la cubatura d'aria disponibile nel locale; l) creare un piano di azione per decidere chi fa cosa, segnando su un calendario settimanale modi, tempi e responsabilità e facendo partecipare tutta la comunità scolastica.

- **Riunioni degli organi collegiali** La proroga dello stato di emergenza (al momento fino al 31 dicembre 2021) determina la proroga della disposizione che consente al dirigente scolastico, valutate le condizioni di contesto, di disporre lo svolgimento da remoto delle riunioni degli organi collegiali, al fine di garantire la sicurezza del personale scolastico. Le riunioni da remoto costituiranno dunque una possibilità, da valutarsi in relazione al contesto, non un obbligo.
- **Viaggi d'istruzione, iniziative di scambio o gemellaggio, visite guidate e uscite didattiche** Nei territori in zona bianca è possibile effettuare uscite didattiche e viaggi di istruzione, purché si permanga in aree del medesimo colore bianco, fermo il rispetto dei protocolli di sicurezza degli specifici settori. Il reale svolgimento delle suddette attività sarà condizionato alle delibere degli OOCC.
- **Attività di PCTO** Le attività di PCTO continuano come da progettazione di ciascuna istituzione scolastica. Occorre verificare, attraverso l'interlocuzione con i soggetti partner in convenzione, che nelle strutture ospitanti gli spazi adibiti alle attività degli studenti in PCTO siano conformi alle prescrizioni sanitarie generali e a quelle specifiche di settore.
- **Attività didattiche di educazione fisica all'interno della palestra scolastica** Le attività di educazione fisica/scienze motorie possono essere svolte all'interno in zona bianca, privilegiando quelle di tipo individuali. In zona gialla e arancione, la raccomandazione si svolgeranno all'interno attività unicamente di tipo individuale. Il distanziamento interpersonale da rispettare è di almeno due metri. Le attività di squadra sono consigliate solo all'aperto. L'aerazione degli ambienti adibiti a palestre deve essere assicurata e ottimizzata.
- **Come si utilizza il BAR** Al fine di ridurre l'affollamento nell'area BAR e di garantire il rispetto del previsto distanziamento, è fatto divieto agli studenti accedere al bar individualmente: saranno gli studenti rappresentanti di classe a raccogliere le liste delle ordinazioni della propria classe ed a consegnare quanto ordinato ai compagni. L'accesso al bar per tutto il personale scolastico è consentito uno alla volta
- **Modalità di svolgimento della Didattica** Nell'anno scolastico 2021/2022, l'attività scolastica e didattica della scuola si svolge in presenza. Fino al 31 dicembre 2021, attuale termine di cessazione dello stato di emergenza, nelle zone arancioni o rosse e in circostanze di eccezionale e straordinaria necessità legate all'insorgenza di focolai o a condizioni di rischio estremamente elevato di diffusione del contagio, i Presidenti delle Regioni e delle Province autonome possono disporre deroghe allo svolgimento delle attività in presenza

esclusivamente per specifiche aree territoriali o per singole istituzioni scolastiche. Resta sempre garantita la possibilità di svolgere attività in presenza qualora sia necessario l'uso di laboratori o per mantenere una relazione educativa che realizzi l'inclusione scolastica degli alunni con disabilità o con bisogni educativi speciali. Inoltre la Didattica Digitale Integrata sarà attuata in ipotesi di quarantena delle classi disposta dall'autorità sanitaria competente

- **Riduzione delle ore di lezione** La modulazione del tempo scuola, comunque in conformità alla normativa vigente, su delibera degli OOCC sono ridotte, per motivi non didattici, solo alla prima ed all'ultima ora per consentire le entrate e le uscite scaglionate.
- **Possibilità per i genitori di richiedere la didattica a distanza per il figlio affetto da grave patologia o immunodepressione certificata** Distinguendoli rispetto a quelli con disabilità certificata, cui è garantita l'attività in presenza, agli studenti impediti nella frequenza in presenza - certificata dalle competenti autorità sanitarie - per patologia grave o immunodepressione, è comunque assicurata la possibilità di seguire la programmazione scolastica, *“avvalendosi eventualmente anche della didattica a distanza”*, in modalità integrata ovvero esclusiva, secondo le particolari esigenze sanitarie del singolo studente. Non è possibile richiedere la didattica a distanza per il proprio figlio volontariamente non vaccinato.
- **Sono previsti orari scaglionati per l'ingresso a scuola?** Nell'anno scolastico 2021/2022, proseguono le attività dei tavoli di coordinamento operanti presso le Prefetture, ai fini del raccordo tra gli orari di inizio e termine delle attività didattiche e gli orari dei servizi di trasporto pubblico locale, urbano ed extraurbano e del trasporto scolastico. La necessità di coordinare i servizi scolastici e di trasporto pubblico può, in taluni casi, rendere necessario differire o scaglionare gli orari di inizio e termine delle lezioni. Questo anche al fine di evitare assembramenti degli studenti nelle aree di ingresso e uscita, nonché durante gli spostamenti nelle pertinenze delle scuole.

SEZIONE 2 GESTIONE DEL GREEN PASS (GP)

- **Chi deve esibire la certificazione verde per accedere a scuola** Oltre al personale scolastico, il decreto-legge n.122/2021, estende l'obbligo di possesso ed esibizione della certificazione verde COVID-19 a chiunque accede alle strutture della istituzione scolastica,. L'obbligo si applica quindi a tutti i soggetti esterni che prestano attività lavorativa o professionale nella scuola (ad esempio addetti alle mense, addetti alle pulizie, collaboratori e consulenti esterni, ecc.), ai genitori e familiari degli studenti ed a tutte le persone che, a qualunque titolo, entrano nei locali scolastici.
- **Condizioni necessarie per entrare nel cortile della scuola** Come stabilito dall'art. 9-ter.1, comma 2, del D.L. 22 aprile 2021, n. 52, convertito, con modificazioni, dalla legge 17 giugno 2021, n. 87, introdotto dall'art. 1, comma 1, del D.L. 10 settembre 2021, n. 122, allo stato in via di conversione, *“Fino al 31 dicembre 2021, termine di cessazione dello stato di emergenza, al fine di tutelare la salute pubblica, chiunque accede alle strutture delle istituzioni scolastiche, educative e formative di cui all'articolo 9-ter e al comma 1 del presente articolo, deve possedere ed è tenuto a esibire la certificazione verde COVID-19 di cui all'articolo 9, comma 2 [...]”*. Ciò premesso, si precisa che l'obbligo del possesso e della esibizione della certificazione verde COVID-19 riguarda l'accesso alle strutture delle istituzioni scolastiche, mentre non rileva per l'accesso ai cortili all'aperto degli edifici scolastici. Inoltre, con l'Ordinanza 27 agosto 2021, il Ministero della Salute ha prorogato al 30 ottobre 2021 le disposizioni dell'Ordinanza 22 giugno 2021, secondo cui *“cessa*

l'obbligo di indossare dispositivi di protezione delle vie respiratorie negli spazi all'aperto, fatta eccezione per le situazioni in cui non possa essere garantito il distanziamento interpersonale o si configurino assembramenti o affollamenti [...]”.

- **Sanzioni in caso di violazione dell'obbligo di GP da parte del personale esterno** È prevista l'applicazione di una sanzione amministrativa pecuniaria da 400 a 1000 euro.
- **Obbligo per personale scolastico di possedere la certificazione verde COVID-19 (GP)**
Vige l'obbligo di possedere ed esibire la certificazione verde. La procedura di controllo è agevolata dall'utilizzo di una piattaforma interoperabile nazionale, predisposta dal Ministero dell'Istruzione in collaborazione con quello della Salute. La verifica del GP avverrà ad opera del verificatore (dirigente scolastico o suo delegato); il personale in servizio a scuola mostrerà - in formato digitale oppure cartaceo - il QR Code abbinato alla propria certificazione verde COVID-19. L'App “VerificaC19” scansiona il QR Code, ne estrae le informazioni e procede con il controllo, fornendo tre possibili risultati:
a) schermata verde: la certificazione è valida per l'Italia e l'Europa,
b) schermata azzurra: la certificazione è valida solo per l'Italia,
c) schermata rossa: la certificazione non è ancora valida o è scaduta o c'è stato un errore di lettura.
Ad oggi è attiva una piattaforma interoperabile, pertanto, accedendo al SIDI, il Dirigente scolastico, o un suo delegato, potrà automaticamente visualizzare le medesime schermate verde e rossa. In caso di mancata esibizione della certificazione verde COVID-19, il personale docente e ATA non potrà accedere o permanere nell'istituzione scolastica e viene considerato assente ingiustificato. La violazione dell'obbligo di possesso/esibizione della certificazione determina l'applicazione di una sanzione amministrativa pecuniaria. A decorrere dal quinto giorno di assenza ingiustificata, inoltre, il rapporto di lavoro è sospeso e non sono dovuti retribuzione e altri compensi/emolumenti. La riammissione in servizio è subordinata al possesso di valida certificazione verde. La sospensione del rapporto di lavoro non è qualificabile come sanzione disciplinare.
- **Eccezioni all'obbligo di possesso di certificazione verde** L'obbligo di possesso e il dovere di esibizione della certificazione verde non si applicano ai soggetti che, sulla base di idonea certificazione medica e in conformità alle indicazioni del Ministero della Salute (circolare n.35309/2021) sono esenti dalla campagna vaccinale.

SEZIONE 3 - USO DELLA MASCHERINA A SCUOLA

- **Obbligo di indossare la mascherina a scuola** Con l'eccezione dei soggetti con patologie o disabilità incompatibili con l'uso dei dispositivi di protezione delle vie respiratorie e per lo svolgimento delle attività sportive, all'interno dei locali scolastici, l'uso delle mascherine è obbligatorio per tutti. Per tutti il dispositivo di protezione delle vie respiratorie da adottarsi è la mascherina chirurgica. Anche per l'anno scolastico 2021/2022, sulla base del fabbisogno, verranno fornite, dalla struttura commissariale, mascherine chirurgiche per il personale e per gli studenti. Non sono soggetti all'obbligo di utilizzo gli studenti con forme di disabilità certificata che l'autorità sanitaria attesti non essere compatibile con l'uso continuativo della mascherina. Per il personale dedicato alla loro assistenza, non essendo sempre possibile garantire il distanziamento fisico, potrà essere previsto l'utilizzo di ulteriori dispositivi sulla base della valutazione del rischio.
 -
-

SEZIONE 4 - GESTIONE DEI CASI SOSPETTI E FOCOLAI

- **Procedure in caso di studente o docente positivo al test molecolare** Rimangono confermate le ordinarie procedure di gestione dei casi di contagio possibili, probabili o confermati, da attuare in collaborazione con le autorità sanitarie territorialmente competenti. Secondo quanto indicato dal verbale del CTS n.34/2021 *“in caso di sintomi indicativi di infezione acuta delle vie respiratorie di personale o studenti, occorre attivare immediatamente la specifica procedura: il soggetto interessato dovrà essere invitato a raggiungere la propria abitazione e si dovrà attivare la procedura di segnalazione e contact tracing da parte della ASL competente”*.
- **Durata della quarantena di quanti hanno completato il ciclo vaccinale da almeno 14 giorni** Il Ministero della Salute, con circolare n.36254/2021, ha aggiornato le indicazioni sulla quarantena di quanti hanno completato il ciclo vaccinale da almeno 14 giorni. Nello specifico, distingue fra: a) contatti asintomatici ad alto rischio, c.d. "contatti stretti": *"possono rientrare in comunità dopo un periodo di quarantena di almeno 7 giorni dall'ultima esposizione al caso, al termine del quale risulti eseguito un test molecolare o antigenico con risultato negativo. Qualora non fosse possibile eseguire un test molecolare o antigenico tra il settimo e il quattordicesimo giorno, si può valutare di concludere il periodo di quarantena dopo almeno 14 giorni dall'ultima esposizione al caso, anche in assenza di esame diagnostico molecolare o antigenico"*, b) contatti asintomatici a basso rischio: *"non devono essere sottoposti a quarantena, ma devono continuare a mantenere le comuni misure igienico-sanitarie"*, mascherina, distanziamento fisico, igiene frequente delle mani, ecc.
- **Durata della quarantena dei non vaccinati o di quanti non hanno completato il ciclo vaccinale da almeno 14 giorni** Si seguirà quanto definito nella circolare n.36254/2021 del il Ministero della Salute nella quale si precisa per i non vaccinati o per coloro che non hanno completato il ciclo vaccinale da almeno 14 giorni: a) contatti asintomatici ad alto rischio, *"possono rientrare in comunità dopo un periodo di quarantena di almeno 10 giorni dall'ultima esposizione al caso, al termine al termine del quale risulti eseguito un test molecolare o antigenico con risultato negativo"*. In assenza del test, anche in questo caso, la quarantena si chiude dopo almeno 14 giorni dall'ultima esposizione al caso, senza necessità di esame diagnostico molecolare o antigenico, b) contatti asintomatici a basso rischio: *"non devono essere sottoposti a quarantena, ma devono continuare a mantenere le comuni misure igienico-sanitarie"*, mascherina, distanziamento fisico, igiene frequente delle mani, ecc. Le indicazioni valgono per i casi COVID.19 confermati da variante VOC non Beta o per cui non è disponibile il sequenziamento. Si precisa che, secondo il Ministero della Salute, per contatto a basso rischio si intende una persona che ha avuto una o più delle seguenti esposizioni: - una persona che ha avuto un contatto diretto (faccia a faccia) con un caso COVID-19, ad una distanza inferiore ai 2 metri e per meno di 15 minuti; - una persona che si è trovata in un ambiente chiuso (ad esempio aula, sala riunioni) o che ha viaggiato con un caso COVID-19 per meno di 15 minuti.
- **Sintomi da valutare per non mandare a scuola il/la proprio/a figlio/a** È confermato anche per l'anno scolastico 2021/2022, l'obbligo di rimanere al proprio domicilio in presenza di temperatura oltre i 37,5° o altri sintomi simil-influenzali e di chiamare il proprio medico di famiglia e l'autorità sanitaria. È pure confermato il divieto di fare ingresso o di permanere nei locali scolastici laddove, anche successivamente all'ingresso, sussistano le condizioni di pericolo (soggetti con sintomatologia respiratoria o temperatura corporea

superiore a 37,5°; provenienza da zone a rischio o contatto con persone positive al virus nei 14 giorni precedenti, etc.) stabilite dalle autorità sanitarie competenti.

- **Misure da adottare se nella classe si verifica un caso COVID-19** Secondo quanto indicato dal CTS, “*il soggetto interessato dovrà essere invitato a raggiungere la propria abitazione e si dovrà attivare la procedura di segnalazione e contact tracing da parte della ASL competente*”. Rimangono valide le disposizioni previste dallo stesso CTS per l’anno scolastico 2020-2021.

Quadro di sintesi

Misure di intervento adottate in relazione agli scenari di circolazione del virus

Interventi	Zona Bianca	Zona Gialla	Zona Arancione	NOTE
Accesso a scuola consentito solo in caso di: <input type="checkbox"/> assenza di sintomatologia compatibile con COVID-19 e/o <input type="checkbox"/> di temperatura corporea inferiore a 37.5°C (misurata a casa);	X	X	X	Inoltre, NON è consentito l’accesso a persone poste in quarantena o isolamento domiciliare o che sono state a contatto con persone positive, per quanto di propria conoscenza.
Attività scolastica e didattica svolta in presenza	X	X	X (possibile deroga)	Come da DL 111, 06/08/21, la misura è derogabile esclusivamente in singole istituzioni scolastiche o in quelle presenti in specifiche aree territoriali e con provvedimenti dei Presidenti delle Regioni, delle province autonome di Trento e Bolzano e dei sindaci, adottabili nelle zone arancioni e rosse e in circostanze di eccezionale e straordinaria necessità dovuta all’insorgenza di focolai o al rischio estremamente elevato di diffusione del virus SARS-CoV-2 o di sue varianti. Resta sempre garantita la possibilità di svolgere attività in presenza qualora sia necessario l’uso di laboratori o per mantenere una relazione educativa che realizzi l’inclusione scolastica di alunni con disabilità e con bisogni educativi speciali. Come misura di sistema, tuttavia, si dovrà essere in condizioni di implementare la didattica a distanza in base alle condizioni epidemiologiche.
Distanziamento tra studenti in	X	X	X	Il distanziamento di un metro va rispettato sia nelle situazioni statiche

<p>situazioni statiche e dinamiche di almeno un metro</p>				<p>che in quelle dinamiche, anche nelle zone bianche.</p> <p>Il distanziamento deve essere osservato anche durante le attività di laboratorio. Laddove non sia possibile mantenere il distanziamento fisico, che è una misura prioritaria per la sicurezza, resta fondamentale mantenere le altre misure non farmacologiche di prevenzione, ivi incluso l'obbligo di indossare nei locali chiusi mascherine di tipo chirurgico (CTS. Estratto del verbale n. 34 del 12 luglio 2021).</p> <p>Garantire un adeguato ricambio d'aria nei luoghi di permanenza tenendo conto delle dimensioni e dell'ampiezza di ambienti e spazi, del numero di bambini ed educatori presenti¹⁰⁴. È necessario prestare particolare attenzione alle modalità di sanificazione degli ambienti (Rapporto COVID ISS 12 2021 Raccomandazioni ad interim sulla sanificazione di strutture non sanitarie nell'attuale emergenza COVID-199).</p> <p>Inoltre Nelle misure organizzative generali della scuola il principio del distanziamento fisico rappresenterà un aspetto di prioritaria importanza e di grande complessità. In merito si dovranno rispettare tutte le misure organizzative di prevenzione e protezione finalizzate a non creare assembramenti di persone, sia che siano studenti che personale della scuola, negli spazi scolastici comuni (corridoi, spazi comuni, bagni, sala insegnanti, etc.). Inoltre l'utilizzo di tutti i locali della scuola è limitato esclusivamente alla realizzazione di attività didattiche. In merito agli spostamenti nello specifico è fatto divieto:</p> <ul style="list-style-type: none"> • spostarsi dalla propria aula e dal proprio banco per fare ricreazione; • accedere al bar individualmente (saranno gli studenti rappresentanti di classi a raccogliere le liste delle ordinazioni della propria classe ed a consegnare quanto ordinato ai compagni); • accedere in altre classi per nessuna motivazione;
---	--	--	--	--

				<ul style="list-style-type: none"> • utilizzare i servizi igienici senza rispettare la turnazione nella fruizione nonché il tempo ridotto di permanenza all'interno degli stessi e naturalmente l'adeguato distanziamento; • spostarsi nei corridoi senza rispettare la segnaletica o non utilizzare l'entrata o l'uscita assegnata alla propria classe. • Non rispettare le regole per lo svolgimento della ricreazione.
Distanza di due metri nella zona interattiva della cattedra e tra insegnante e studenti	X	X	X	La distanza di due metri tra i banchi e la cattedra del docente va assicurata anche nelle zone bianche.
Uso di mascherine in posizione statica	X	X	X	<p>La mascherina va indossata anche in condizioni statiche (es. seduti al banco) anche in presenza di un distanziamento di almeno un metro.</p> <p>L'uso delle mascherine non è previsto per i soggetti con patologie o disabilità incompatibili con l'uso della mascherina (le deroghe vanno richieste alla DS previa presentazione di apposita documentazione).</p> <p>Al fine di garantire le condizioni di sicurezza relative allo svolgimento delle attività didattiche e scolastiche, non sono ammesse deroghe alle disposizioni di cui al comma 2, lettera a) (protezioni respiratorie), per le classi composte da studenti che abbiano tutti completato il ciclo vaccinale o abbiano un certificato di guarigione in corso di validità.</p> <p>Le mascherine da utilizzare sono quelle di tipo chirurgico in ogni situazione.</p> <p>Per quanto riguarda la distribuzione di mascherine si fa presente che:</p> <ul style="list-style-type: none"> - la fornitura di mascherine viene effettuata, a cura della struttura commissariale, per tutto il personale scolastico e per tutti gli studenti assimilati ai lavoratori nel corso delle attività scolastiche.
Uso di mascherine in ambienti chiusi in situazioni dinamiche diverse dalle lezioni di	X	X	X	È previsto l'utilizzo di mascherine di tipo chirurgico.

educazione fisica				
Uso di mascherine durante lo svolgimento di lezioni di educazione fisica nelle palestre scolastiche	Non necessario	Non necessario	Non necessario	Ai sensi del DL 111 del 06/08/2021 l'uso della mascherina non è previsto per le attività sportive. Le attività didattiche di educazione fisica/scienze motorie e sportive all'aperto non prevedono l'uso di dispositivi di protezione per gli studenti, ma l'obbligo di distanziamento interpersonale di almeno due metri. Per le stesse attività al chiuso oltre al distanziamento interpersonale di due metri si richiede anche adeguata aerazione.
Dispositivo di protezione respiratoria previsto per il personale scolastico	X	X	X	I dispositivi di protezione respiratoria prevedono l'uso della mascherina chirurgica o l'uso di altro dispositivo previsto dal datore di lavoro sulla base della valutazione del rischio.
Ricambio d'aria frequente	X	X	X	Garantire un adeguato ricambio d'aria nei luoghi di permanenza tenendo conto delle dimensioni e dell'ampiezza di ambienti e spazi, del numero di fruitori presenti, Identificare eventuali ambienti/spazi scarsamente ventilati. L'aerazione degli ambienti/spazi non sostituisce il distanziamento.
Sanificazione ordinaria	X	X	X	Sanificazione giornaliera di tutte le superfici ad alta frequenza di contatto e le altre misure previste per a.s. 2020/2021. L'igienizzazione non sostituisce il distanziamento.
Sanificazione straordinaria per casi confermati	X	X	X	La sanificazione straordinaria va effettuata se sono trascorsi 7 giorni o meno da quando la persona positiva ha visitato o utilizzato la struttura; deve essere effettuata applicando le stesse procedure e utilizzando gli stessi prodotti già previsti per la sanificazione ordinaria in ambiente chiuso. Potrà essere effettuata dal personale della scuola già impiegato per le attività di sanificazione ordinaria.
Igiene delle mani ed etichetta respiratoria	X	X	X	Per favorire l'igienizzazione delle mani, sono resi disponibili prodotti reperibili in commercio per la disinfezione delle mani in assenza di acqua e sapone (presidi medico-chirurgici e biocidi autorizzati con azione microbica). I punti di distribuzione di prodotti igienizzanti, attraverso dispenser, sono collocati in ogni aula ed area d'accesso ai locali della scuola; flaconi di sapone liquido per l'igiene delle mani sono collocati in

				tutti i bagni;
Precauzioni nei momenti a rischio di aggregazione	X	X	X	Negli spazi comuni, aree di ricreazione, corridoi, dovranno essere rispettati i previsti percorsi che garantiscano il distanziamento tra le persone, nonché l'apposita segnaletica che regola gli assembramenti. In ogni caso laddove possibile, è da privilegiare le attività all'aperto.
Limitazioni di attività extracurricolari, laboratori, gite, palestre		X	X	
Attività motoria sportiva nelle palestre scolastiche e nei laboratori di danza	Individuali e di squadra (al chiuso, devono essere svolte solo le attività individuali)	attività individuali	attività individuali	Per l'attività motoria sportiva nelle palestre scolastiche le misure di contenimento si fa riferimento a quelle individuate nel documento CTS del 28 maggio 2020 e richiamate nel Piano Scuola 2020-2021 adottato con D.M. 26 giugno 2020. L'aereazione degli ambienti adibiti a palestre deve essere sempre garantita.
Possibilità di utilizzo dei locali scolastici, come le palestre, da parte di soggetti esterni e, nel caso, quali misure adottare	X			È previsto utilizzo dei locali della scuola esclusivamente per la realizzazione di attività didattiche.
Ingressi ed uscite contingentate a/da scuola	X	X	X	Gli ingressi e le uscite sono differenziati logisticamente e/o temporalmente al fine di garantire il distanziamento e ridurre il rischio di assembramento.
Strumenti di contenimento del virus SARS-CoV-2 nella evenienza di casi sospetti e casi confermati in ambito scolastico	X	X	X	Per la gestione dei casi sospetti e dei casi confermati di infezione da SARS-CoV-2 è prevista, come per l'A.S. 2020-2021: -l'individuazione del referente COVID-19 e del team del referente, -una stanza/ area dedicata per i casi sospetti, -la quarantena così come definito nella Circolare del Ministero della Salute n. 36254 dell'11 agosto 2021 (vedasi tabella A)
Accesso al bar	X	X	X	È fatto divieto agli studenti accedere al bar individualmente: saranno gli studenti rappresentanti di classe a raccogliere le liste delle ordinazioni della propria classe ed a consegnare quanto ordinato ai compagni). L'accesso al bar per tutto il personale scolastico è consentito uno alla volta

Tabella A**Indicazioni di sospensione della quarantena**

	Alto rischio (contatti stretti)	Basso rischio
SOGGETTI CHE <u>HANNO COMPLETATO</u> IL CICLO VACCINALE DA ALMENO 14 GIORNI		
Contatti di casi COVID-19 confermati compresi casi da varianti VOC sospetta o confermata (tutte le varianti)	7 giorni di quarantena + Test molecolare o antigenico NEGATIVO oppure 14 giorni di quarantena anche in assenza di test diagnostico	Non necessaria quarantena. Mantenere le comuni precauzioni igienico-sanitarie (indossare la mascherina, distanziamento fisico, igienizzazione frequente delle mani, seguire buone pratiche di igiene respiratoria, ecc.)
SOGGETTI NON VACCINATI O CHE <u>NON HANNO COMPLETATO</u> IL CICLO VACCINALE DA ALMENO 14 GIORNI		
Contatti di casi COVID-19 confermati da variante VOC <u>non Beta</u> sospetta o confermata o per cui non è disponibile il sequenziamento	10 giorni di quarantena + Test molecolare o antigenico NEGATIVO oppure 14 giorni di quarantena anche in assenza di test diagnostico	Non necessaria quarantena. Mantenere le comuni precauzioni igienico-sanitarie (indossare la mascherina, distanziamento fisico, igienizzazione frequente delle mani, seguire buone pratiche di igiene respiratoria, ecc.)
Contatti di casi COVID-19 da variante VOC <u>Beta</u> sospetta o confermata	10 giorni di quarantena + Test molecolare o antigenico NEGATIVO	10 giorni di quarantena + Test molecolare e antigenico NEGATIVO

Si sottolinea comunque l'importanza di applicare tutti gli interventi adottati tenendo in mente il principio di massima precauzione.

In ogni caso, per quello non esplicitamente detto, si rimanda al Regolamento di Istituto per la gestione del COVID-19

Con riferimento alle singole situazioni edilizie dei tre plessi (Rende via Verdi e via Repaci e Torano Castello) e alle specifiche dotazioni relative a spazi e personale, la Dirigente scolastica ha predisposto:

➤ **Misure organizzative di prevenzione e di protezione nella gestione degli spazi**

Organizzazione della amministrazione scolastica, degli ingressi e degli spazi

L'accesso dell'utenza agli uffici (area alunni e personale) sarà consentita solo negli orari stabiliti nel rispetto degli indicatori visivi sul distanziamento necessario in caso di attesa in fila e dell'uso degli sportelli dedicati alla comunicazione con l'utenza, provvisti di adeguate separazioni fisiche tra il personale amministrativo ed i visitatori.



IL DIRIGENTE SCOLASTICO

Prof.ssa Maria Gabriella Greco

Documento firmato digitalmente ai sensi del c.d. Codice dell'Amministrazione Digitale e normativa connessa